Paroisse de Quéven

Bulletin Paroissial de Quéven

N° 339 Mai - Juin 2017

Le Numéro 2,00 €

renouveau

Bonne Fête aux Mamans

Virgo Maria, Dei genitrix (Vierge Marie, Mère de Dieu)

Être Mère et Maman.

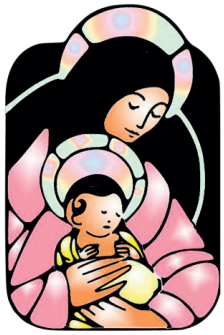

Mère et maman, la *Vierge Marie* l'a été, à l'image de n'importe quelle *femme* « *fille de l'homme* ». *Etre mère* est une disposition que la nature accorde à toutes celles qui naissent « *fille* » dans la race humaine, comme chez tous les êtres sexués. *Etre mère* est donc une possibilité naturelle pour toutes les femmes, celles qui ont *naturellement* donné naissance ou non. On dit alors que chaque fille est « *génitalement* » une potentielle « *mère »,* c'est-à-dire, celle qui, dans un proche ou lointain avenir, sera « *génitalement* » capable de concevoir et donner naissance à un enfant. Mais, il peut arriver que cette *disposition naturelle* propre à chaque *fille*, ne fonctionne plus pour chaque *femme*. Il y a ainsi deux façons d'*être mère* : la *manière génitale*, naturellement accordée à certaines femmes et la *manière adoptive*, juridiquement accordée à d'autres femmes.

Cependant, il n'y a qu'une « *seule manière* » d'*être maman*, qui ne doit pas être confondue avec une « *seule façon »* de l'être. On est « *maman »* parce qu'on a simplement des enfants, *naturels* ou *adoptés*. Mais, il y a plusieurs façons d'assumer sa *maternité*, car chaque femme l'assume, selon ses moyens, ses méthodes, son tempérament et sa psychologie. Il y a de *bonnes mamans* pour certains enfants et des *mamans inquiétantes* pour d'autres. Ce qui est vrai, pour toutes les mamans et pour nous aussi, c'est qu'il est beau de penser à *être maman*. Nous savons d'ailleurs qu'il est fort difficile d'assumer pleinement le rôle de *maman*, car les enfants deviennent de plus en plus exigeants, dans cette société de consommation à outrance où les moyens ne suivent pas l'abondance des propositions pour enfants.

A l'une et l'autre *mère* et *maman*, nous souhaitons une très bonne période de la fête des *mères* et *mamans*. Ayez pour modèle la sainte vierge Marie qui, malgré le fait d'être *l'épouse* du Saint Esprit, n'a pas manqué de connaître les souffrances d'une *mère* qui a vu son fils périr atrocement sur une croix, elle qui a su accueillir dans la discrétion, la joie de la résurrection bienheureuse.

Bonne fête des *mères*.

Père Joseph Roger Lima

Secours Catholique
Caritas France

La braderie du Secours Catholique aura lieu le mercredi 31 mai 2017 à l'espace St. Eloi.

C'est l'occasion de remercier toutes les mères et grands-mères qui œuvrent, à longueur d'année, au «vestiaire», pour trier et ranger les vêtements qui nous sont donnés pour ensuite être vendus à de tous petits prix.

Le produit de cette vente servira à donner un coup de pouce à des personnes en difficulté suite aux demandes des assistantes sociales.

La braderie est aussi une occasion, d'échanges et de lien social avec les personnes rencontrées.

DIEU EST MORT ! VIVE DIEU!

DIEU EST MORT!

«Où est allé Dieu? Je vais vous le dire. Nous l'avons tué.» (Nietzsche)

Dieu est mort! Quel Dieu? Celui que l'homme s'est créé pour pallier ses insuffisances, son incapacité à expliquer les mystères de l'univers, pour conjurer sa détresse et ses angoisses? Le Dieu bouée de secours ou le Dieu gendarme destiné à préserver l'ordre établi et à endiguer les révoltes et auquel Voltaire souhaitait que le bon peuple continue à croire?

L'agonie de ce Dieu-là est récente; elle a commencé en Europe au 18ème s. Aujourd'hui, au lieu d'offrir comme autrefois des sacrifices pour apaiser la colère des dieux, manifestée par exemple dans l'éruption volcanique, l'homme utilise son intelligence pour la prévoir; au lieu de prier pour obtenir la pluie, il entreprend des forages et des travaux d'irrigation. N'est-ce pas mieux ainsi? La mort de ce Dieu-là, ne vaut-il pas mieux s'en réjouir que la regretter?

DIEU EST DE RETOUR!

On assiste, dit-on, à un «retour du religieux» et on rappelle la prophétie d'André Malraux: «Le XXIème/s. sera religieux ou ne sera pas.». Si les vocations sacerdotales se font rares, les candidats frappent à la porte des monastères, les groupes de prière se multiplient, les groupes charismatiques fleurissent, mais aussi les sectes et de plus en plus nombreux sont ceux que séduisent croyances et pratiques orientales, ésotérisme, magie...

Faut-il applaudir au retour de ce Dieu-là? A la religiosité-refuge face au désenchantement moderne? Certaines résurgences actuelles renouent avec le religieux archaïque et n'ont pas grand chose à voir avec le Dieu de l'Évangile, même si elles témoignent, comme l'écrit Pascal «que l'homme passe infiniment l'homme.»

MAIS ALORS, QUEL DIEU?

Comment parler de Dieu devant la souffrance de l'innocent, devant la tragédie des guerres, des génocides, des famines? Comment ne pas mettre en question certaines figures de Dieu héritées du passé: le Dieu impassible, tout-puissant, immuable?

Et si nous nous tournions vers le Dieu de la Bible? «Voilà la différence décisive d'avec les autres religions. La Bible nous renvoie à la souffrance et à la faiblesse de Dieu; ***seul le Dieu souffrant peut nous aider.» (D. Bonhoeffer).***

Dieu faible, Dieu incarné dans un petit enfant né dans une crèche. Dieu cloué sur une croix. Le Christ ne nous aide pas par sa puissance mais par sa faiblesse et ses souffrances. Comment, sinon, dire aux pauvres et aux opprimés qu'ils sont les préférés de Dieu alors que toute leur vie est la négation de cet amour?

Marcel Le Mouillour.

DES DEBUTS DIFFICILES

Un homme mort et qui ressuscite trois jours plus tard, cela défie toute logique. Donc, la résurrection est un mensonge, le produit d'esprits illuminés! Pourtant ceux qui attestaient avoir vu Jésus ressuscité refusèrent de récuser leur témoignage au risque d'une mort infâmante. Certes, bien d'autres Juifs connurent la même mort plutôt que de renier leurs convictions. Mais ce qu'on demandait aux disciples de Jésus c'était de nier ce qu'ils avaient vu personnellement de leurs propres yeux.

Des messies, il y en eut beaucoup d'autres, avant et après Jésus. Mais il est le seul qui continue à être ainsi nommé et à avoir donné naissance à une religion qui perdure aujourd'hui. Mais pour les Juifs, un messie qui meurt crucifié est tout simplement impensable. St Paul le reconnaît : le crucifiement est « scandale pour les Juifs et folie pour les païens » (I, Corinthiens 1,23). Et il n'est donc pas étonnant que les disciples aient eu tant de mal à faire accepter leur message; pour autant, ils n'envisagent pas de se couper du culte juif, malgré le harcèlement des autorités religieuses.

Cependant les Juifs de la Diaspora (Juifs dispersés à travers l'empire romain) se montrèrent plus ouverts à leur message; peut-être parce qu'ils étaient confrontés à une multitude de cultures et de religions, acceptaient-ils plus facilement de remettre en question leurs croyances et leurs pratiques. Et, selon les Actes des Apôtres, on voit la communauté se scinder en deux : d'un côté, ceux qu'on appellera les « Hébreux », c'est-à-dire les croyants regroupés autour de Jacques, responsable de la communauté de Jérusalem et les « Hellénistes », c'est-à-dire les Juifs convertis venus de la Diaspora qui parlent grec et c'est à Antioche qu'ils reçurent pour la première fois le nom de « chrétiens ». (Actes, 11,26) et, peu à peu, ils transmirent le message de Jésus aux « Gentils » (les non-Juifs) et, peu à peu aussi, ils abandonnèrent les rites juifs.

C'est avec Paul (Saul de Tarse) persécuteur des disciples de Jésus et converti sur le chemin de Damas que le premier conflit va prendre corps, conflit entre Paul et ceux qu'il appelle avec une certaine ironie les « colonnes » que sont Jacques, Pierre et Jean et qui siègent à Jérusalem. (Épître aux Galates, 2,9). Paul revendique le même titre d'apôtre qu'eux. « N'ai-je donc pas vu Jésus, notre Seigneur? » (I, Corinthiens, 9,1) C'est comme apôtre qu'il justifie la mission qu'il s'est attribuée auprès des Gentils. La raison du conflit? Pour Paul, il n'est absolument pas question d'imposer aux Gentils convertis les lois et les rites juifs alors que les « Hébreux » (Juifs convertis) continuent à les pratiquer. Pour Paul, seule la foi sauve. Il sera convoqué à Jérusalem devant les « colonnes ». Ce sera le premier concile. Jacques, responsable de la communauté-mère de Jérusalem, se rangera à la position de Paul. Cependant, Jacques fera discrètement « espionner » Paul pour s'assurer de l'orthodoxie de son enseignement.

Arrêté par les autorités romaines, Paul arguera de sa qualité de citoyen romain pour exiger un procès à Rome. C'était aussi une façon de prendre ses distances avec la communauté de Jérusalem et Rome, à coup sûr, lui réserverait bon accueil. Mais ce ne fut pas le cas. La vérité est que Pierre se trouvait aussi à Rome depuis quelques années et les Hellénistes accueillirent assez fraîchement l'enseignement de Paul qui, dès lors, se tourna vers les païens : « Eux, ils écouteront ». Pierre et Paul moururent exécutés sur ordre de Néron, en 66 ap.JC, l'année où la révolte des Juifs éclata à Jérusalem. On le voit, les débuts de l'Eglise ne furent pas un long fleuve tranquille, sans parler des persécutions que les premiers chrétiens auront à subir.

Marcel Le Mouillour.

La maladie la plus constante et la plus mortelle, mais aussi la plus méconnue de toute la société est l'indifférence.

IMAGES DE LA VIE PAROISSIALE

26 mars 2017 Fête paroissiale

2 avril 2017
Messe de la Fédération Nationale des officiers mariniers

Témoignage d'une vie

Mgr Jean Rodhain (1900/1977)

L'apôtre de la charité, créateur du Secours Catholique

Contemporain de l'abbé Pierre, du Père Joseph Wresinski, de Mère Térésa, Mgr Jean Rodhain a été l'un des prophètes du XXème siècle pour les plus pauvres.

Jean Rodhain nait le 29 janvier 1900 dans la ville vosgienne de Remiremont. Dès son jeune âge, il est amené à chercher la perfection dans tout ce qu'il fait. Sa mère, institutrice, lui fait soigner son français, son style, son orthographe. Son père, épicier, lui apprend à bien faire des colis . Il acquiert , au fil des mois, le goût du travail bien fait.

Il a toujours voulu devenir prêtre. Il est ordonné en 1924, est nommé vicaire dans un quartier ouvrier d'Epinal. Il y prend, avec des jeunes, des initiatives qui agacent son archiprêtre. Muté curé de campagne dans des villages isolés de la plaine des Vosges, il s'immerge dans la vie rurale et est, en parallèle, nommé aumônier de la jeunesse ouvrière féminine. Il y gagne la confiance des familles et de leurs filles, organise, innove et étonne. Il se lance dans des cours de cuisine, de comptabilité, de puériculture, emmène quatre-vingts ouvrières en séjour dans les Alpes en 1936, avec les premiers congés payés.

En juillet 1937, il rassemble 80.000 jeunes au premier congrès jociste au Parc des Princes, leur donnant conscience de ce qu'ils pouvaient apporter à leurs frères dans le monde du travail. En 1940, il est « aumônier général des prisonniers de guerre », sillonne les camps en France, en Allemagne, facilite les liens entre les familles et des milliers de prisonniers de guerre. En 1944, le général De Gaulle le confirme « aumônier des prisonniers et déportés » et le nomme « chef de l'aumônerie catholique aux Armées ».

A Lourdes , le 8 septembre 1946, Jean Rodhain annonce que l'Assemblée des cardinaux et archevêques vient de décider la création du Secours Catholique, dont l'objet est « l'organisation des secours aux civils, victimes de calamités exceptionnelles ». En mars 1947, en « Campagne pour les malades », le Secours catholique collecte vêtements, vivres, jeux, livres… .pour les rescapés des camps de concentration, les prisonniers affaiblis par les privations, les enfants privés du nécessaire. C'est le souci de l'autre, l'éveil à la personne dans le besoin. En mars 1948, la « Campagne des berceaux », invite à aider les jeunes foyers démunis (berceaux, biberons, lait layettes), En mars 1949, c'est la « Campagne des vieillards » qui attire l'attention sur les difficultés des victimes de la guerre incapables d'équilibrer leur budget, de se nourrir, de se chauffer. En octobre 1951, il participe à Rome à la naissance de l'internationale de la charité (Caritas Internationalis) sous la présidence du nonce apostolique. En 1954, des sans-abris meurent de froid à Paris. Avec l'abbé Pierre, Jean Rodhain mobilise les organisations humanitaires. Une cité d'urgence voit le jour porte d'Orléans à l'initiative du Secours Catholique. La cité secours Notre-Dame ouvre le 29 décembre, rue de la Comète à Paris. En 1955, pendant la guerre du Vietnam, il visite les camps où survivent 600.000 personnes déplacées du Nord. En 1957, naissent les « kilomètres de soleil » pour financer les vacances de jeunes de familles pauvres. En 1959, à Fréjus, où le barrage de Malpasset a cédé, causant la mort de 427 personnes, l'efficacité de Jean Rodhain fait merveille. Des familles sinistrées retrouvent une maison. En 1961, des microréalisations voient le jour en Haute-Volta, intéressant le plus de villageois possible aux travaux d'amélioration de la vie courante. En 1962, à l'heure du rapatriement d'Algérie, c'est grâce à la ténacité de Jean Rodhain, qu'un navire-hôpital, l'*Azemmour* accoste à Marseille avec quatre cents malades, handicapés, enfants sans famille, ce que personne d'autre n'aurait oser faire, dira Jacques de Bourbon Busset, alors président du Secours Catholique. En 1969-1970, dans un Biafra bouleversé, il s'engage à fond aux côtés des enfants. Des avions apportent des tonnes de lait, médicaments, semences, savons …. Près de 4.000 atterrissages effectuent « l'opération survie ». En 1972, du 29 avril au 1er mai, 1.500 jeunes handicapés ou marginaux sont rassemblés à Lourdes pour leur faire confiance et les mettre en marche.

Parallèlement, la charité s'organise pendant la guerre : valises-bibliothèques pour alimenter les foyers du soldat, valises-chapelles, livres religieux pour les prisonniers de guerre et les travailleurs forcés, avec l'appui du cardinal Suhard, archevêque de Paris. En 1945, il anime les « Missions vaticanes », service d'aide aux personnes déplacées, Face à l'expansion, une solide administration devient nécessaire. En 1946, naissent les délégations diocésaines pour, sur le terrain, répondre aux misères criantes des veuves de guerre, des malades abandonnés, des sinistrés non logés….et rester fidèle à cette stratégie de proximité.

Pour Jean Rodhain,, la charité est la pierre d'angle de la vie chrétienne, une charité enracinée dans la bible.

Parmi ses nombreux chantiers, les « cités secours » sont un immense défi pour créer des lieux d'accueil pour les personnes sans abris, les sortants de prison, les familles d'enfants hospitalisés : la Maison d'Abraham à Jérusalem, la cité Saint-Pierre, sur les hauteurs de Lourdes, Lourdes, c'est là qu'il se réfugie souvent, les dernières années de sa vie. C'est là qu'il décède le 31 janvier1977.

Jo-caro@orange.fr

Olympe de Gouges (1748 – 1793)

Militante féministe et révolutionnaire

Nous sommes au 18ème siècle , une période très perturbée de notre histoire, qui amènera la Révolution de 1789.

C'est le 7 mai 1748 que nait à Montauban, Marie Gouze, d'une mère servante et d'un père boucher. Mais, la rumeur publique en fait une fille naturelle du poète Le Franc de Pompignan ou même du roi Louis XV.

A 17 ans, elle se marie avec Louis Aubry dont elle aura un fils deux ans plus tard. Son époux décède peu de temps après. Elle monte à Paris avec son fils rejoindre sa sœur ainée.

Grâce à son compagnon, Jacques Piétrix de Rozières, haut fonctionnaire de la marine, elle mène un train de vie bourgeois et devient femme de lettres, publiant des romans et des pièces de théâtre sous le pseudonyme d'Olympe de Gouges. Elle monte sa propre troupe, un théâtre itinérant qui se produisait à Paris et en province. La pièce qui la rend célèbre est « **l'Esclavage des Noirs** (1785) », inscrite au répertoire de la Comédie-Française sous le titre de « **Zamore et Mirza, ou l'heureux naufrage** », sur la cruauté de l'esclavage, une pièce audacieuse à une époque où de nombreuses familles, à la cour de Louis XIV, tirent leurs revenus des colonies et donc de l'esclavage. La pièce est d'ailleurs, un moment, retirée du répertoire du théâtre « le Français » et Madame de Gouges envoyée à la Bastille. En 1790, elle compose sur le même thème, une autre pièce intitulée **« Le Marché des Noirs** ». Elle publie aussi deux brochures politiques où elle développe un vaste programme de réformes sociales. Avec le marquis de Condorcet, elle rejoint les Girondins en 1792. Elle devient républicaine et s'oppose avec eux à la mort de Louis XVI.

Olympe de Gouges considérait que les femmes étaient capables d'assurer les mêmes tâches que les hommes. Elle rédigea une *Déclaration des droits de la femme et de la citoyenne*, calquée sur la *Déclaration des droits de l'homme et du citoyen de 1789*, affirmant l'égalité des droits civils et politiques des deux sexes. Elle fut la première à demander l'instauration du divorce qui fut adopté quelques mois plus tard. Elle demanda également la suppression du mariage religieux et fut aussi une des premières à théoriser le système de protection maternelle et infantile et à demander la création de maternités. Face à la pauvreté, elle recommandait la création d'ateliers nationaux pour les chômeurs et de foyers pour les mendiants.

Le Révolution Française lui donna l'occasion de montrer combien elle était en avance sur son temps. Outrée par les atrocités de septembre 1792, elle désignait particulièrement Marat et soupçonnait Robespierre d'aspirer à la dictature. Arrêtée par les Montagnards, elle fut déférée devant le tribunal révolutionnaire et inculpée. Traduite au tribunal au matin du 2 novembre 1793, privée d'avocat, elle se défendit avec adresse et intelligence mais fut condamnée à mort. Elle monta sur l'échafaud avec courage et dignité et s'écria avant que la lame ne tombe : « *Enfants de la Patrie, vous vengerez ma mort* » Elle avait 45 ans.

Le témoignage d'Olympe de Gouges sort de l'anecdote après la seconde guerre mondiale. Etudiée notamment aux Etats-Unis, au Japon et en Allemagne, son indépendance d'esprit et ses écrits en font une des figures humanistes du 18ème siècle. Son entrée au Panthéon fut même demandée en novembre 1993, pour le bicentenaire de son exécution. Plusieurs municipalités françaises, dont Paris dans le 3ème arrondissement, ont voulu lui rendre hommage en baptisant de son nom des établissements scolaires ou des voies publiques, à Paris, Le Havre, Béziers, Strasbourg, Tours, Montauban, Montpellier, Nantes,…. et aujourd'hui Quéven.

Les quatre maisons de l'impasse Olympe de Gouges occuperont le terrain de la maison d'Agnès Talvas au 13 de la rue de Kerlébert.

jo-caro@orange.fr

Retrouvez les personnages dont une rue de Quéven porte le nom, sur **paroissequeven**, puis **renouveau**, puis **n° 0, hors série, les rues de Quéven.**

Il n'y a que deux choses qui servent au bonheur: c'est de croire et d'aimer.

LA VIE PAROISSIALE *(au 10 avril 2017)*

Un service de prière pour les défunts aura lieu le dimanche 7 mai 2017 à la messe de 10h30

Louise RIVIERE – Marie-Anne MELLOU - André ENGÉRANT – Joseph LE CALLONNEC – Suzanne GIGUELAY – Marguerite LE NOC – Anne-Marie CARRIO – Joseph GUILLERME - Marie-Hélène GOUËLO – Lucie CARARON – Georgette LE GAREC - Pierre LE BACON – Lucien BEGUINEL – Nathalie RAOUL – Lucienne HELLO – Jean-Luc GUILLERMIC – Germaine DIGUE - Sylvain PERSIANI – Raoul MAMERT – Pierre EVEN – Mathurin LE FLOCH – Alain LE PRON – Marie Yvonne LE SQUER – Jeanne SALAÜN – Anne Marie ROLLAND – Ernest MAUNIER – Josette LE DELLIOU – Eugène FLEGEAU – Gilbert EVEN – Sylvie GUILLAUME – Jeannick LAMY – Yvette LE CLECH – Berthe LE NEZET – Simone HUCHET – Marie-Thérèse van RENTERGHEM – Louis MAHO – Valentine MOËLE – Christine RAUX – Gilberte de la HOGUE – Rémy MENTEC - Jeanne TILLY – Janine SARBONI – Alain LOMET – Gérard PASSAL – Roger Yhuel – Jeanne MOËLO – Janine PAUMIER – William LEPOLOZEC – Pierre LE GALLE – Marie Anne JOSSE – Marie Yvonne LE CLOIREC

Service de prière pour les défunts de l'année écoulée ; le 1er dimanche du mois à 10h30

Horaires des messes de semaine à partir de Pâques : mercredi à 9h00 et vendredi à 9h00

Horaire de la Messe dominicale : Dimanche 10h30 à Quéven

Samedi 18h00 à **Gestel** pour Gestel et Quéven

Permanence du Père Roger au presbytère : lundi, mercredi, jeudi, vendredi de 10h à 12h sans rendez-vous ou de 15h à 18h (mêmes jours) sur rendez-vous pris aux heures de permanence auprès des accueillants au presbytère

Mai

Samedi 6	14h30	Mariage de Stéphane Peron et Aurélia Nielly
	18h00	Messe à Gestel pour Gestel et Quéven
Dimanche 7	10h30	**4ème dimanche de Pâques – Journée des vocations** - service de prière pour les défunts Messe pour Lucienne Hello, Jeanne Moëlo, Valentine Moële, la famille de la Motte de Vitton,
Samedi 13	11h00	Baptême de Malo Evanno
	18h00	Messe à Gestel pour Gestel et Quéven
Dimanche 14	10h30	**5ème dimanche de Pâques** - Messe pour Jean Le Foulgoc
Vendredi 19	**20h00 à 22h00 Préparation au baptême à Saint Méen**	
Samedi 20	18h00	Messe à Gestel pour Gestel et Quéven
Dimanche 21	10h30	**6ème dimanche de Pâques** - Messe à Quéven
	10h30 confirmation à Guidel pour tout le doyenné	
Jeudi 25	10h30	**Solennité de l' Ascension du Seigneur : Messe**
Samedi 27	18h00	Messe à Gestel pour Gestel et Quéven
Dimanche 28	10h30	**7ème dimanche de Pâques - Premières communions – Messe des familles** Messe pour Jeanne Moëllo, messe pour 2 familles

Confirmation 21 mai à Guidel pour tout le doyenné
1ère communion : dimanche 28 mai à 10h30
Profession de foi : **dimanche 25 juin à 10h30**

Juin

Samedi 3	14h30	Mariage de Sébastien Kerjean et Cécile Kervégant
	18h00	Messe à Gestel pour Gestel et Quéven
	20h30	**Veillée de la Pentecôte à Quéven**
Dimanche 4	10h30	**Messe, Solennité de la Pentecôte** - service de prière pour les défunts Messe pour Lucienne Hello, Jeanne Moëlo
	11h45	Baptême de Gaspard Daussy et Louise Vernon
Samedi 10	18h00	Messe à Gestel pour Gestel et Quéven
Dimanche 11	10h30	**Pardon de la Trinité**, messe, procession à la fontaine, bénédiction des animaux, pot de l'amitié Messe pour Jean Le Foulgoc possibilité de partager son repas sur place
	11h45	Baptême de Simon Quillévéré
	16h30	Chapelet
Samedi 17	16h00	Mariage de Nicolas Lemaire et Anaïs Comte
	18h00	Messe à Gestel pour Gestel et Quéven
Dimanche 18	10h30	**Messe du Saint Sacrement**
Samedi 24	18h00	Messe à Gestel pour Gestel et Quéven
Dimanche 25	10h30	**Messe de la Profession de foi – messe des familles, Messe de fin d'année de catéchèse** Messe pour 2 familles

Dates de préparation au baptême en 2017 à Saint Méen de 20h00-22h00
les Vendredis : 17 mars, 19 mai, 7 juillet, 15 sept. - Samedi 18 novembre 10h00-12h00

Paroisse Saint-Pierre-Saint-Paul-QUEVEN

PRESBYTÈRE
02 97 05 05 54 (éventuellement, laisser un message)
57, rue Jean-Jaurès 56530 Quéven
- C.C.P. Nantes : 908-82 U
Web : http://www.paroissequeven.fr
Mail : paroisse.queven@wanadoo.fr

AU SERVICE DE LA PAROISSE
Roger Lima, prêtre presbytère de Quéven - Tél. 06 27 11 18 17
Bernard Haï, prêtre, presbytère de Gestel - Tél. 06 76 54 90 00
Correspondante du GAP : Chantal Uguen
Mail : chantaluguen@yahoo.com
Animatrice de pastorale : Françoise Alvernhe
Mail : aumonerie.queven@wanadoo.fr

MESSES À LA PAROISSE
Mercredi et Vendredi : 9h
Samedi : 18h à Gestel pour Gestel et Quéven
Dimanche : 10h30

ACCUEIL AU PRESBYTÈRE
Tous les jours de 10h à 11h30 à et de 17h à 18h30 - sauf le samedi après-midi et le dimanche.

BAPTÊMES
Faire la demande au presbytère deux mois avant la date prévue. Les baptêmes sont célébrés le samedi à 11h30 (selon disponibilité des prêtres), le dimanche après la messe de 10h30 ou pendant la messe. L'inscription aura lieu au presbytère.

MARIAGES
Prendre contact au moins 3 mois avant la célébration.
Il sera alors proposé une préparation au mariage.

COMMUNIONS AUX MALADES
Faire la demande au presbytère

OBSÈQUES CHRÉTIENNES
Lors d'un décès, la famille est invitée à passer au presbytère ou à prendre contact avec le Père Roger Lima sur son portable 06 27 11 18 17

SERVICE DE PRIÈRES POUR LES DÉFUNTS
Chaque premier dimanche du mois, à la messe de 10h30

ÉGLISE OUVERTE
Chorale paroissiale : répétition salle St. Méen le vendredi à 20h.

ADRESSES SANTÉ

SAMU : 15 POMPIERS : 18
MEDECINS DE GARDE : 02 97 68 42 42
SOS MEDECINS : 08 25 85 03 08

Médecins généralistes :
Cristini Sylvain - place du Général De Gaulle..... 02 97 05 00 24
Lahire Jean-Pierre - 4, rue de la Gare 02 97 05 01 18
Le Bouquin Jean-Pierre - 4, rue de la Gare..... 02 97 05 08 67
Poirier Françoise et Weyne Laurène - 39, rue Jean Jaurès..... 02 97 59 51 77

Maison médicale - 14, rue Anatole France :
Passebon Aurélie, Le Gallo Martine, Loïc,
Fiche Annie, Le Coq Nicolas..... 02 97 05 10 09

Médecin acupuncteur :
Lales Marie-Annick - 7, rue Jean Jaurès..... 07 68 98 56 50

Infirmiers :
Bouvier Cathy, Dolz Delphine,
Gigou Sophie - Cabinet place Pierre Quinio, ... 02 97 05 39 98
Hado Laurence, Jeannin Isabelle, Le Goué Manuella,
Ropers Gwenaëlle - Cabinet place Pierre Quinio 02 97 64 25 04
Aurélie Puren - 14, rue Victor Massé..... 06 78 72 82 01
Le Moel Yves-Marie et M. Dollet
Cabinet 10, rue Jean Jaurès..... 02 97 05 06 01
Labro Yves, Raoul Franck - 8, rue Joliot-Curie 02 97 05 16 11
Feret Philippe, Pinto Loïc - Kerlaran..... 02 97 05 42 98
Le Roux Véronique - 25 Kéroulan..... 06 63 21 86 94

Sage Femme :
Debuire Alice D.E..... 06 16 57 34 18

Ambulances
Even-Le Floch - 181, rue de Belgique - Lorient..... 02 97 83 20 20
Quéven Ambulance - Beg Runio 02 97 05 43 25

Taxis-Transports Médicaux
Taxi Quévenois -Magali Le Hen
La Trinité.....
06 29 99 14 69 / 02 97 05 30 30
Maucort Sandra.....
06 76 11 58 65

Masseurs-Kinésithérapeutes
Stragliati Nicolas, Stragliati/Kries Caroline,
Choo-Kun/Bellaud Marie, Madec Rémy - 4, rue de Kerdual..... 02 97 05 34 85
Leroy Jean-Baptiste, Cuenin Xavier, Gouzerh Nolwenn, De Puniet Leslie,
Bideau Orane, Boissou Juliette - 42 bis, rue Jean Jaurès..... 02 97 05 15 50
Paquette Anne-Marie D.E - 3, rue des Peupliers 02 97 05 04 13

Ostéopathes
Leroy Jean-Baptiste - 42bis, rue Jean Jaurès 06 81 69 30 02
Keller Céline - 60, rue Jean Jaurès..... 02 97 80 85 58

Chirurgiens-Dentistes
Hénaff-Madec Rozenn - Place de la Ville de Toulouse 02 97 05 27 40
Jésus Laurent - 64, rue Jean Jaurès 02 97 05 02 50
Dr Elamine - 64, rue Jean Jaurès 02 97 05 02 50
Le Pavec Vincent, Prietto Jocelyne
Maison médicale - 14, rue Anatole France 02 97 05 05 43
Coreau Frédérick, Spécialiste qualifié en orthopédie dento-fasciale
Résidence Les Arcs 7, rue Jean Jaurès..... 02 97 05 33 60

Orthophoniste
Lafourcade Dominique DFM Nantes - 3, rue des Peupliers..... 02 97 05 00 55
Milhau Flora - 3, rue des Peupliers..... 02 97 37 63 49

Audioprothésiste
Agnès Boulben - 1, rue de la Gare..... 02 97 37 94 67

Pédicures - Podologues
Ruaud Isabelle - 4, rue de la Gare..... 02 97 05 41 08
Desetres Marine - 60, rue Jean Jaurès..... 02 97 05 33 27

Opticiens
Clair Optique - Floch Pascale - 34, rue Jean Jaurès..... 02 97 05 41 78
Hazevis V. et Checco I., place de la Ville de Toulouse 02 97 05 05 79
Vision Plus - centre commercial Leclerc 02 97 24 46 65

Pharmacies
Charnal Laure - 10, place de la Ville de Toulouse 02 97 05 09 31
Pharmacie Jaurès -30, rue Jean Jaurès 02 97 05 07 10
Pharmacie centre commercial Leclerc 02 97 35 06 58

Laboratoire d'Analyses Médicales BIOLOR
Barreteau Lucette et Le Roux Dominique
2, place de la ville de Toulouse 02 97 05 20 03

ADRESSES UTILES

MAIRIE DE QUÉVEN
Du Lundi au Vendredi : 9h - 12h et 13h30 - 17h - Le Samedi de 9h à 12h
Services administratifs Place Pierre Quinio..... 02 97 80 14 14
Point Accueil Emploi 02 97 80 14 15
Services techniques Route de Gestel..... 02 97 05 08 11
Déchetterie
Lundi, Mercredi, Samedi de 10h à 12h30 - 14h à 18h.
MEDIATHÈQUE « Les sources »
Place de la Ville de Toulouse 02 97 80 14 20
Horaires d'ouverture : Mardi et Vendredi 14h à 18h30
Mercredi 10h à 12h30 et 14h à 18h30 - Jeudi 10h à 12h30
Samedi 10h à 12h30 et 14h à 17h30

RENOUVEAU bulletin paroissial de Quéven
I.S.S.N 0182-7650
Rédaction, Administration, Publicité : Presbytère 57, rue Jean Jaurès - 56530 Quéven
Imprimerie Basse Bretagne Quéven - 02 97 36 35 05

ÉCOLES à QUÉVEN
Maternelles
Privée - Saint-Joseph - 1, rue Julien Moëllo 02 97 05 05 01
Publique - Rue Joliot-Curie 02 97 05 06 18
Publique - Rue Anatole France 02 97 05 00 40
Primaires
Privée - Saint-Joseph - 1, rue Julien Moëllo 02 97 05 05 01
Publique - 68, rue Jean Jaurès..... 02 97 05 04 02
Publique - Rue Anatole France 02 97 05 04 99
Secondaire
Collège Joseph Kerbellec Route de Gestel 02 97 05 08 58
A Kerdual
Maternelle et Primaire publique..... 02 97 21 00 02
MULTI-ACCUEIL "Le Nid Douillet" 9, rue de la Gare..... 02 97 05 25 25
Accueil des enfants de 1 mois à 6 ans.
Du Lundi au Vendredi de 8h30 à 18h. fermé le Samedi
SECOURS CATHOLIQUE Espace Saint-Eloi, rue Professeur Lote
Permanence vestiaire : Jeudi de 14h à 16h (sauf vacances scolaires)
Atelier créatif : Mardi de 14h à 16h